

Questionari per la rilevazione dell'opinione degli studenti
Relazione della Commissione Paritetica Docenti-Studenti
Corso di Laurea Magistrale in Computer Engineering (WCN-LM)
5 settembre 2024

Composizione della CPDS (Delibera n. 3 del 15 Febbraio 2023)

Docenti: Marco Avvenuti (presidente), Giovanni Stea.

Rappresentanti degli studenti: Anna Fabbri, Lorenzo Valtriani.

Alla riunione risultano presenti: Marco Avvenuti, Giovanni Stea, Anna Fabbri, Lorenzo Valtriani.

Allegato 1: Rapporto "Questionari studenti sulla didattica a.a. 2023/24"

Allegato 2: Rapporto "Questionari studenti Organizzazione/servizi a.a. 2023/24"

Relazione sintetica complessiva

Destinatari: Consiglio di Corso di Studio, Referente AQ del Dipartimento, Commissioni paritetiche, Pubblico generico tramite la SUA-CdS (quadro B6)

Con riferimento al periodo di osservazione dal novembre 2023 a luglio 2024, sono stati trasmessi dal Presidio di Qualità dell'Ateneo i risultati relativi a n. 376 questionari d'opinione sulla didattica degli studenti della Laurea Magistrale in Computer Engineering, ripartiti in n. 334 questionari compilati da studenti che hanno dichiarato di aver frequentato gli insegnamenti valutati nel corso dell'a.a. corrente (Gruppo A) e n. 42 questionari compilati da studenti che li hanno frequentati negli a. a. precedenti, ma con lo stesso docente (Gruppo B). I risultati sono stati elaborati dall'Ufficio Programmazione, Valutazione e Statistica dell'Ateneo.

Il quadro complessivo, rappresentato dalle medie per singola domanda a livello di corso di studio, è riportato nella seguente tabella estratta dal rapporto (Allegato 1):

DIPARTIMENTO: Ingegneria dell'informazione

WCN-LM Computer Engineering

LEGENDA VALUTAZIONI STANDARD sulle affermazioni contenute nei vari item: **n° Questionari A:** 334 **n°r B:** 42
1 = giudizio totalmente negativo
2 = più no che sì
3 = più sì che no
4 = giudizio totalmente positivo

		Me A	<i>N°Risp</i>	Me B	<i>N°Risp</i>
BP	La mia presenza alle lezioni è stata nell'a.a. 2023-24: (1 = frequenza nulla o inferiore al 25%; 2 = frequenza fra il 25% e il 50%; 3 = frequenza fra il 50% e il 75%; 4 = frequenza oltre il 75%)	3,4	334	2,1	42
B01	Le mie conoscenze preliminari sono risultate sufficienti per la comprensione degli argomenti del programma d'esame?	3,2	334	3,2	42
B02	Il carico di studio dell'insegnamento è proporzionato ai crediti assegnati?	3,0	334	2,8	42
B03	Il materiale didattico (indicato e disponibile) è adeguato per lo studio della materia?	3,1	334	3,0	42
B04	Le modalità di esame sono state definite in modo chiaro?	3,3	334	3,4	42
B05	Gli orari di svolgimento di lezioni, esercitazioni e altre eventuali attività didattiche sono rispettati?	3,6	268	3,6	17
B05_AF	Le aule in cui si sono svolte le lezioni sono risultate adeguate? (si vede, si sente, si trova posto)	3,4	253	3,5	15
B06	Il docente stimola/motiva l'interesse verso la disciplina?	3,2	268	3,4	17
B07	Il docente espone gli argomenti in modo chiaro?	3,2	268	3,4	17
B08	Le attività didattiche integrative - esercitazioni, tutorati, laboratori (compresi quelli linguistici) - sono utili all'apprendimento della materia?	3,2	226	3,5	15
B09	L'insegnamento è stato svolto in maniera coerente con quanto dichiarato sul portale Valutami?	3,4	268	3,5	17
B10	Il docente è reperibile per chiarimenti e spiegazioni?	3,6	262	3,8	20
B11	Quanto ritieni che il/la docente sia rispettoso/a dei principi di eguaglianza e pari opportunità?	3,5	334	3,4	42
BS01	Sono interessato/a agli argomenti trattati nel corso di insegnamento?	3,2	334	3,1	42
BS02	Giudizio complessivo sull'insegnamento	3,1	334	3,1	42

La distribuzione del valore di BP, che indica che più del 72% degli studenti del Gruppo A ha frequentato, mediamente, almeno il 75% delle lezioni, rende la valutazione significativa. Fra le ragioni di scarsa frequenza, alcuni studenti hanno segnalato il lavoro.

Dall'analisi generale delle medie per singola domanda emerge un giudizio complessivamente più che positivo sugli insegnamenti del corso di studio ed i relativi docenti, come risulta anche dall'indicatore BS02, pari a 3,1 (-0,1 rispetto allo scorso anno). Sono positivi tutti gli indicatori, con medie pari o superiori a 3,0. Dall'analisi delle distribuzioni risulta che la percentuale di giudizi completamente negativi è molto ridotta, mentre i giudizi positivi (3 e 4) non sono mai inferiori all'80% dei questionari compilati.

Si segnalano come più che positivi i giudizi su alcuni aspetti qualificanti la qualità della didattica del corso di studio, quali:

- la disponibilità dei docenti per chiarimenti e spiegazioni (indicatore B10)
- il rispetto degli orari di svolgimento delle lezioni (indicatore B05)
- la coerenza dell'insegnamento rispetto a quanto dichiarato sul Web (indicatore B09)

- la chiarezza delle modalità di esame (indicatore B04)
- l'utilità delle attività didattiche integrative (indicatore B08)

Il carico di studio in proporzione ai crediti assegnati viene ritenuto adeguato (indicatore B02), con una media di 3,0 per il gruppo A, e 2,8 per il gruppo B.

Positivi anche i giudizi sulla qualità della docenza (indicatori B03, B06, B07 e B11). Infine, positivo il giudizio sull'adeguatezza delle aule (B05_AF).

I suggerimenti con il maggior numero di segnalazioni per un possibile miglioramento della didattica sono relativi al miglioramento della qualità del materiale didattico, a un alleggerimento del carico didattico. Altre segnalazioni riguardano l'eliminazione di argomenti già trattati in altri insegnamenti e l'inserimento di prove d'esame intermedie.

Con riferimento ai giudizi complessivi riguardo ai singoli insegnamenti o moduli di insegnamento (indicatori BS02), le valutazioni sono positive per la maggior parte degli insegnamenti, e molto positive (valore non inferiore a 3,5) per quattro di essi. Per un modulo di un insegnamento viene segnalato un giudizio complessivo critico (inferiore a 2,5), probabilmente dovuto alla necessità di migliorare la qualità del materiale didattico, la chiarezza sulle modalità di esame, la coerenza fra programma effettivamente svolto e quanto dichiarato.

Si osserva che quest'anno, dalla lettura dei commenti a testo libero, emerge la volontà di esercitare una critica costruttiva, anche se permane, in alcuni casi, un residuo uso non produttivo o basato su informazioni non oggettive. Il numero dei commenti è ancora esiguo rispetto al numero di questionari compilati; tuttavia, alcuni di essi sono ben circostanziati e possono aiutare i docenti nell'individuare eventuali criticità.

Infine, da un confronto con i risultati dei questionari relativi all'anno accademico precedente, si osserva che:

1. Il numero complessivo di questionari compilati è leggermente diminuito (-13);
2. I giudizi complessivi sul corso sono rimasti stabili o leggermente diminuiti.

Con riferimento al periodo di osservazione aprile - luglio 2024, sono inoltre stati trasmessi dal Presidio di Qualità dell'Ateneo i risultati relativi a n. 59 questionari d'opinione degli studenti sulla organizzazione e i servizi. Il quadro complessivo, rappresentato dalle medie per singola domanda è riportato nella seguente tabella estratta dal rapporto (Allegato 2):

LEGENDA VALUTAZIONI STANDARD sulle affermazioni contenute nei vari item: ==>		n° partecipanti all'indagine		
		59	med.	n° risp.
S1	Il carico di studio personale è complessivamente sostenibile?		3,0	54
S2	L'organizzazione complessiva degli insegnamenti del corso di studio (orario, esami, prove intermedie, laboratori) è appropriata?		3,1	52
S3	L'orario delle lezioni è articolato in modo da facilitare la frequenza e l'attività di studio?		3,0	53
S4	Le aule in cui si svolgono le lezioni sono adeguate? (si vede, si sente, si trova posto).		2,9	52
S5	Le aule studio sono accessibili e adeguate (capienza e presenza di reti wifi etc.)?		2,7	50
S6	Le biblioteche sono accessibili e adeguate (orari, numero dei posti a sedere e materiale disponibile)?		3,0	40
S7	I laboratori - ove previsti – sono adeguati alle esigenze didattiche (capienza, sicurezza, attrezzature a disposizione)?		2,8	46
S8	Il servizio di informazione/orientamento rivolto agli studenti è puntuale ed efficace?		2,9	39
S9	Il servizio dell'unità didattica (serv. Amm.vi del Dip.) è adeguato (orari, disponibilità del personale, efficacia)?		3,1	37
S10	Le attività di tutorato svolte dai docenti/tutors sono utili ed efficaci?		3,0	20
SP	Lo svolgimento del tirocinio rispetto alla sua finalità professionalizzante (se previsto) è adeguato?		3,1	16
S11	Le informazioni sul sito del Dipartimento/Scuola o del Corso di studio sono facilmente reperibili e complete?		3,0	48
SF1	non presente			0
SF2	non presente			0
SF3	non presente			0
S12	Giudizio complessivo sulla qualità organizzativa del Corso di studio.		2,9	59
S13	Secondo Lei, le domande del presente questionario sono utili a individuare i punti di forza e di debolezza dell'organizzazione e dei servizi offerti?		2,9	59

Il giudizio complessivo sulla qualità organizzativa del corso di studio è pari a 2,9 (indicatore S12). Il carico di studio personale è percepito come sostenibile (indicatore S1 pari a 3,0). È da notare che i valori medi di molti indicatori sono sensibilmente diminuiti rispetto a quelli dello scorso anno accademico.

Da ciò emerge una valutazione con spazi di miglioramento. In particolare, come si evince anche dalle risposte a testo libero, la valutazione degli studenti riguarda la fruibilità, l'adeguatezza degli spazi di studio, dei laboratori, del wi-fi, dei bagni, le cui qualità vengono ritenute insufficienti o carenti. Tra le principali problematiche riscontrate risultano:

- la scarsità di prese elettriche;
- l'inadeguatezza della manutenzione delle postazioni;
- l'insufficienza e i continui guasti all'impianto di condizionamento;
- la mancanza di posti a sedere;
- la carenza di pulizia e di dotazioni nei bagni.

Azioni individuate per il corso di studio nel suo complesso e per singoli insegnamenti/moduli

Destinatari: Consiglio di Corso di Studio, Consiglio di Dipartimento e di Scuola, Tutti gli studenti iscritti al Corso di Studio

Dall'analisi generale delle medie per singola domanda emerge un giudizio complessivamente più che positivo sugli insegnamenti del corso di studio ed i relativi docenti, come risulta in particolare dall'indicatore BS02, pari a 3,1.

Non si evidenziano particolari criticità, per cui non si ritiene necessario costituire gruppi di lavoro ad hoc. Si evidenziano alcune criticità con un insegnamento, che verranno affrontate dal presidente del CdS insieme ai docenti responsabili. La commissione ha quindi individuato le seguenti azioni generali, da intraprendere per migliorare la valutazione espressa dagli studenti sulle attività didattiche del corso di studio:

1. Verificare, con il coinvolgimento dei docenti responsabili, l'esistenza di effettiva criticità per gli insegnamenti/moduli che hanno riportato indicatori inferiori al valore 2,5. Individuare, se opportuno, possibili azioni di miglioramento.
2. Invitare i docenti a esaminare con attenzione le eventuali criticità che emergono dai commenti a testo libero che, in numero crescente, sono ben circostanziati e alimentati da spirito costruttivo.
3. Invitare i docenti che abbiano intenzione di effettuare specifiche azioni di miglioramento, sulla base della propria interpretazione dei risultati dei questionari, a darne informazione alla CPDS.
4. Poiché alcune criticità relative agli aspetti organizzativi e logistici del corso di studio riguardano aspetti di competenza della Scuola di Ingegneria, investire la Commissione Paritetica Docenti-Studenti della Scuola della analisi di tali criticità per l'individuazione di eventuali azioni migliorative.

La Commissione, dopo ampia discussione, approva la presente relazione all'unanimità dei presenti.

IL SEGRETARIO

Prof. Ing. Giovanni Stea

IL PRESIDENTE

Prof. Ing. Marco Avvenuti

Documento firmato digitalmente ai sensi del d.lgs 82/2005 e s.m.i. e norme collegate



UNIVERSITÀ DI PISA PRESIDIO DELLA QUALITÀ

Questionario studenti sulla didattica a.a. 2023 / 2024
primo e secondo semestre
(periodo di osservazione novembre 2023 - luglio 2024)

Dipartimento di:

Ingegneria dell'informazione

Corso di Studio in:

WCN-LM

Computer Engineering

LEGENDA VALUTAZIONI STANDARD sulle affermazioni contenute nei vari item:

1 = giudizio totalmente negativo

2 = più no che sì

3 = più sì che no

4 = giudizio totalmente positivo

n° Questionari A: 334 **n°r B:** 42

		Me A	N°Risp	Me B	N°Risp
BP	La mia presenza alle lezioni è stata nell'a.a. 2023-24: (1 = frequenza nulla o inferiore al 25%; 2 = frequenza fra il 25% e il 50%; 3 = frequenza fra il 50% e il 75%; 4 = frequenza oltre il 75%)	3,4	334	2,1	42
B01	Le mie conoscenze preliminari sono risultate sufficienti per la comprensione degli argomenti del programma d'esame?	3,2	334	3,2	42
B02	Il carico di studio dell'insegnamento è proporzionato ai crediti assegnati?	3,0	334	2,8	42
B03	Il materiale didattico (indicato e disponibile) è adeguato per lo studio della materia?	3,1	334	3,0	42
B04	Le modalità di esame sono state definite in modo chiaro?	3,3	334	3,4	42
B05	Gli orari di svolgimento di lezioni, esercitazioni e altre eventuali attività didattiche sono rispettati?	3,6	268	3,6	17
B05_AF	Le aule in cui si sono svolte le lezioni sono risultate adeguate? (si vede, si sente, si trova posto)	3,4	253	3,5	15
B06	Il docente stimola/motiva l'interesse verso la disciplina?	3,2	268	3,4	17
B07	Il docente espone gli argomenti in modo chiaro?	3,2	268	3,4	17
B08	Le attività didattiche integrative - esercitazioni, tutorati, laboratori (compresi quelli linguistici) - sono utili all'apprendimento della materia?	3,2	226	3,5	15
B09	L'insegnamento è stato svolto in maniera coerente con quanto dichiarato sul portale Valutami?	3,4	268	3,5	17
B10	Il docente è reperibile per chiarimenti e spiegazioni?	3,6	262	3,8	20
B11	Quanto ritieni che il/la docente sia rispettoso/a dei principi di eguaglianza e pari opportunità?	3,5	334	3,4	42
BS01	Sono interessato/a agli argomenti trattati nel corso di insegnamento?	3,2	334	3,1	42
BS02	Giudizio complessivo sull'insegnamento	3,1	334	3,1	42

INFORMAZIONI SULLE SPECIFICHE DI ELABORAZIONE DEI RISULTATI:

a) i risultati sono stratificati su 2 gruppi di rispondenti (gruppi A e B): il primo è relativo agli studenti che hanno dichiarato di aver frequentato il corso nell'a.a. corrente, il secondo è composto da coloro che hanno frequentato in a.a. precedenti ma con lo stesso docente;

b) oltre al totale dei quest. compilati viene riportato in tabella, accanto alla media delle valutazioni, anche il n° di risposte valide per singola domanda;

c) sono poi riportati i valori medi delle valutazioni per i moduli che hanno avuto almeno 5 questionari validi;

d) il report si chiude con i commenti liberi degli studenti.

Si ricorda in ultimo che il "giudizio complessivo sull'insegnamento" non rappresenta il risultato di un calcolo della media delle valutazioni sulle precedenti domande, ma emerge direttamente da un item del questionario, al quale rispondono gli studenti.

Ragioni scarsa frequenza lezioni (A e B)

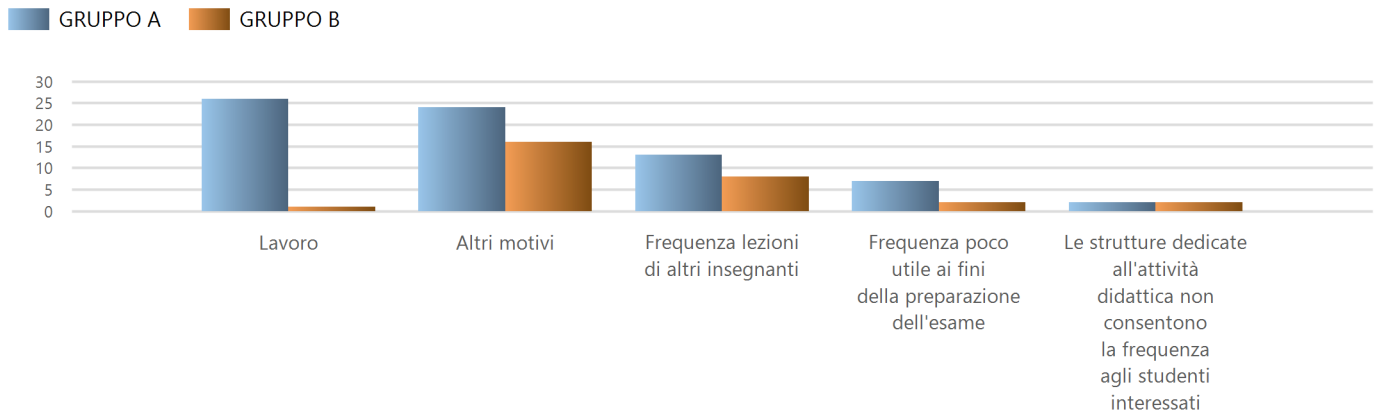

Motivo	Gr. A	Gr. B
Altri motivi	24	16
Frequenza lezioni di altri insegnanti	13	8
Frequenza poco utile ai fini della preparazione dell'esame	7	2
Lavoro	26	1
Le strutture dedicate all'attività didattica non consentono la frequenza agli studenti interessati	2	2

Suggerimenti per il miglioramento della didattica (A e B)

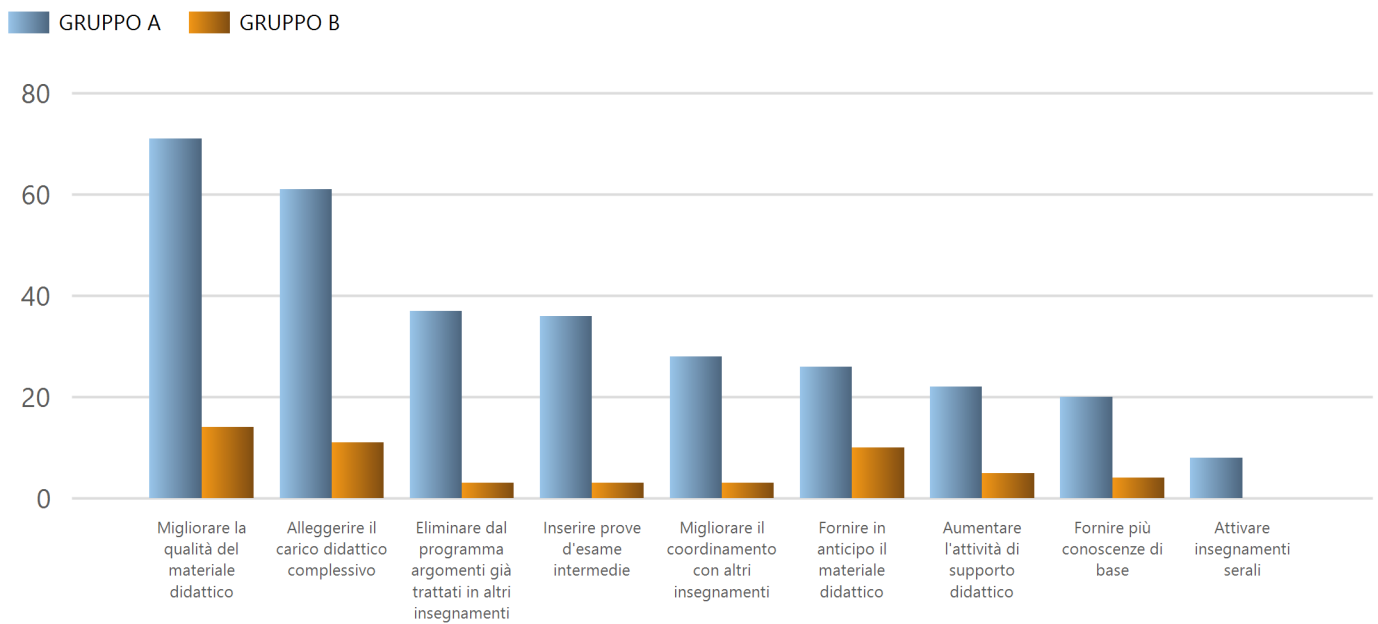

Suggerimento	Gr. A	Gr. B
Alleggerire il carico didattico complessivo	61	11
Attivare insegnamenti serali	8	0
Aumentare l'attività di supporto didattico	22	5
Eliminare dal programma argomenti già trattati in altri insegnamenti	37	3
Fornire in anticipo il materiale didattico	26	10
Fornire più conoscenze di base	20	4
Inserire prove d'esame intermedie	36	3
Migliorare il coordinamento con altri insegnamenti	28	3
Migliorare la qualità del materiale didattico	71	14

Media valutazioni risposte studenti frequentanti A.A. corrente (A) e anni precedenti (B)

GRUPPO A GRUPPO B

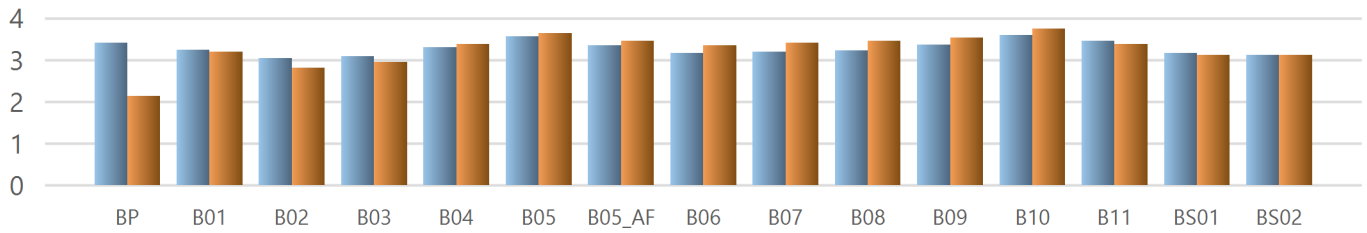

GR	BP	B01	B02	B03	B04	B05	B05_A	B06	B07	B08	B09	B10	B11	BS01	BS02
A	3.4	3.2	3.0	3.1	3.3	3.6	3.4	3.2	3.2	3.2	3.4	3.6	3.5	3.2	3.1
B	2.1	3.2	2.8	3.0	3.4	3.6	3.5	3.4	3.4	3.5	3.5	3.8	3.4	3.1	3.1

Distribuzione freq. % A.A. corrente (Gruppo A)

% val "4" % val "3" % val "2" % val "1"

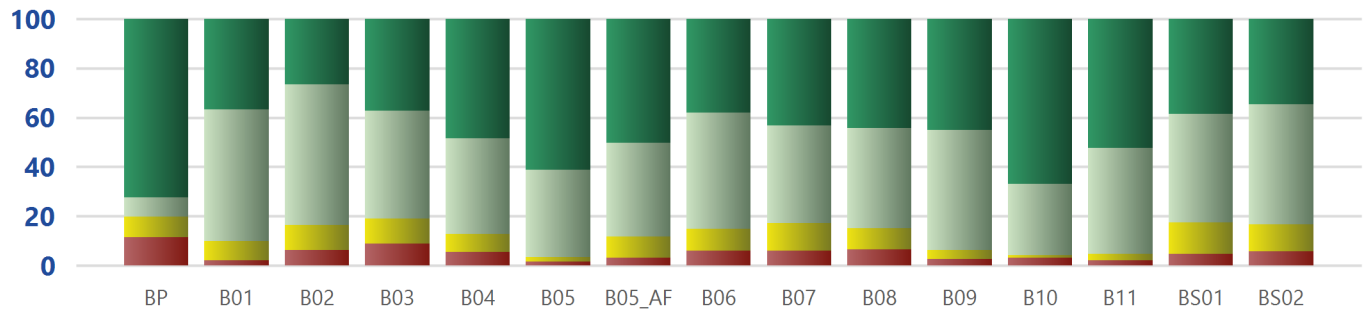

VAL	BP	B01	B02	B03	B04	B05	B05_A	B06	B07	B08	B09	B10	B11	BS01	BS02
4	72.5	36.8	26.6	37.1	48.5	61.2	50.2	38.1	43.3	44.2	45.1	66.8	52.4	38.6	34.7
3	7.8	53.3	56.9	43.7	38.6	35.4	37.9	47.0	39.6	40.7	48.5	29.0	42.8	44.0	48.5
2	8.4	7.8	10.2	10.2	7.5	1.9	8.7	9.0	11.2	8.4	3.7	1.1	2.7	12.6	11.1
1	11.4	2.1	6.3	9.0	5.4	1.5	3.2	6.0	6.0	6.6	2.6	3.1	2.1	4.8	5.7

Distribuzione freq. % A.A. precedenti (Gruppo B)

% val "4" % val "3" % val "2" % val "1"

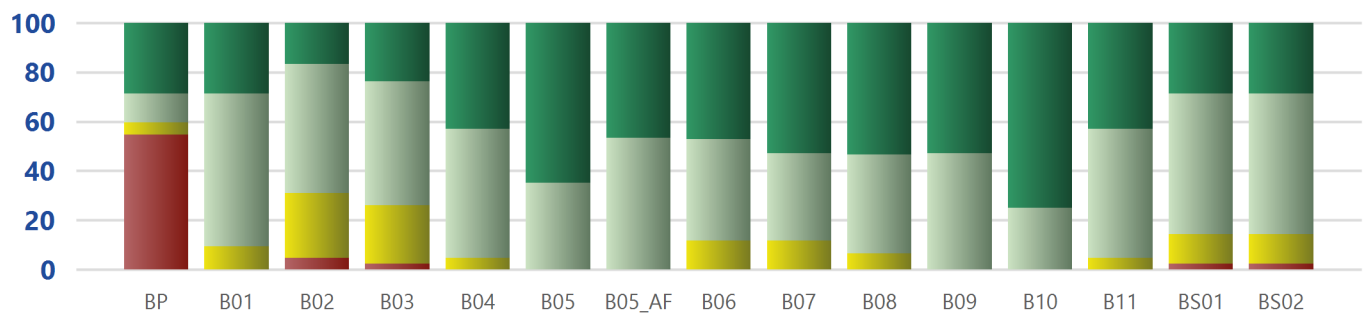

VAL	BP	B01	B02	B03	B04	B05	B05_A	B06	B07	B08	B09	B10	B11	BS01	BS02
4	28.6	28.6	16.7	23.8	42.9	64.7	46.7	47.1	52.9	53.3	52.9	75.0	42.9	28.6	28.6
3	11.9	61.9	52.4	50.0	52.4	35.3	53.3	41.2	35.3	40.0	47.1	25.0	52.4	57.1	57.1
2	4.8	9.5	26.2	23.8	4.8	0.0	0.0	11.8	11.8	6.7	0.0	0.0	4.8	11.9	11.9
1	54.8	0.0	4.8	2.4	0.0	0.0	0.0	0.0	0.0	0.0	0.0	0.0	0.0	2.4	2.4



UNIVERSITÀ DI PISA

PRESIDIO DELLA QUALITÀ

Questionario studenti Organizzazione/Servizi
a.a. 2023/24
(periodo di osservazione aprile - luglio 2024)

Dipartimento di:

INGEGNERIA DELL'INFORMAZIONE

Corso di Studio in: WCN-LM

COMPUTER ENGINEERING



Elaborazione tecnica: Direzione Generale - Ufficio programmazione, organizzazione e valutazione (D.Rasoini - E.Dovico)



UNIPI - Presidio della Qualità di Ateneo

Report di base su sezione "organizzazione/servizi"

a.a. 2023/24 (2° sem.)

Dipartimento :	73	INGEGNERIA DELL'INFORMAZIONE
Corso di Studio:	WCN-LM	COMPUTER ENGINEERING

INFORMAZIONI SULLE SPECIFICHE DI ELABORAZIONE DEI RISULTATI

- a) periodo di osservazione: 15 aprile - 15 luglio 2024;
- b) medie risposte per singolo item a livello di CdS e di Dipartimento
- c) considerazioni proposte dagli studenti nei due campi a testo libero;

NB: il TESTO ESTESO DI OGNI DOMANDA proposta agli studenti è riportato nella tabella al termine del report.

N° studenti del CdS partecipanti all'indagine:

59

Graf.1

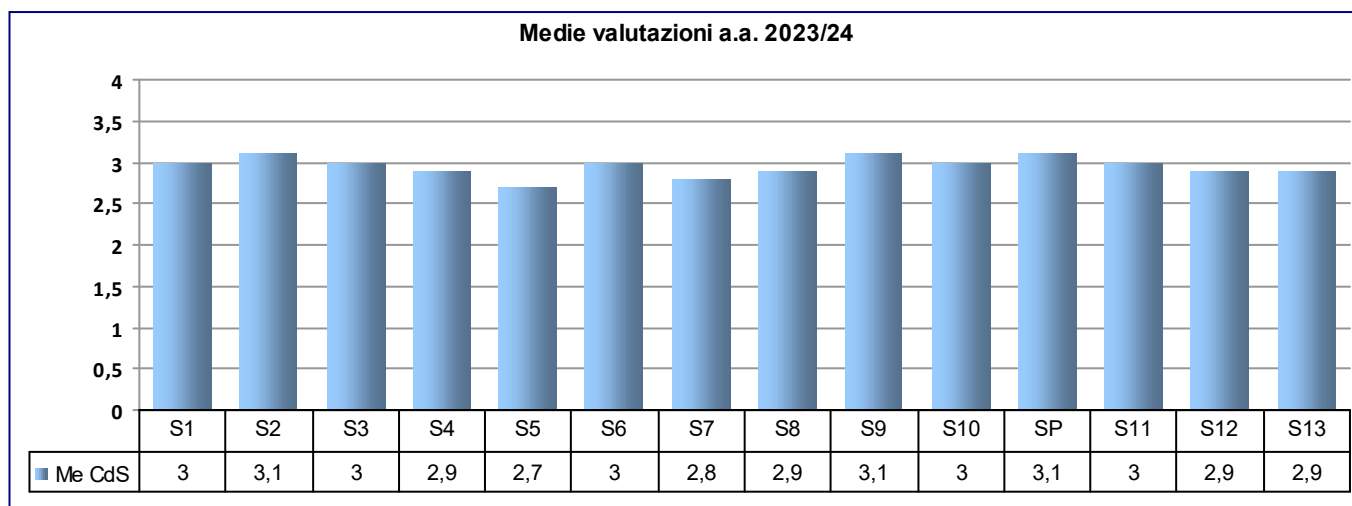

Graf.2

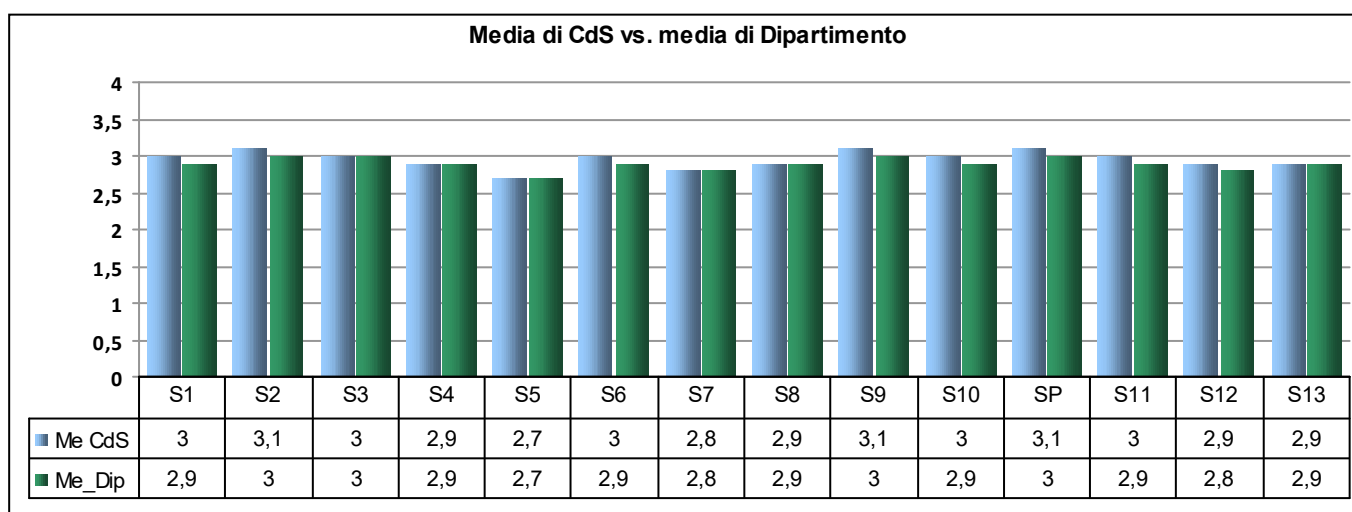

Graf.3

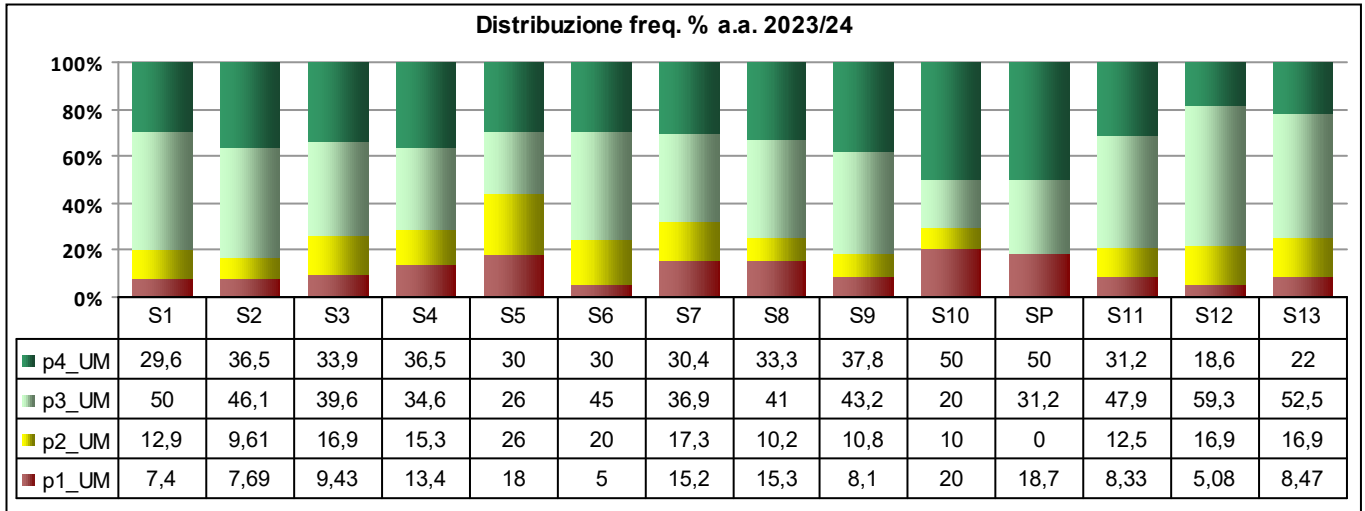

Graf.4

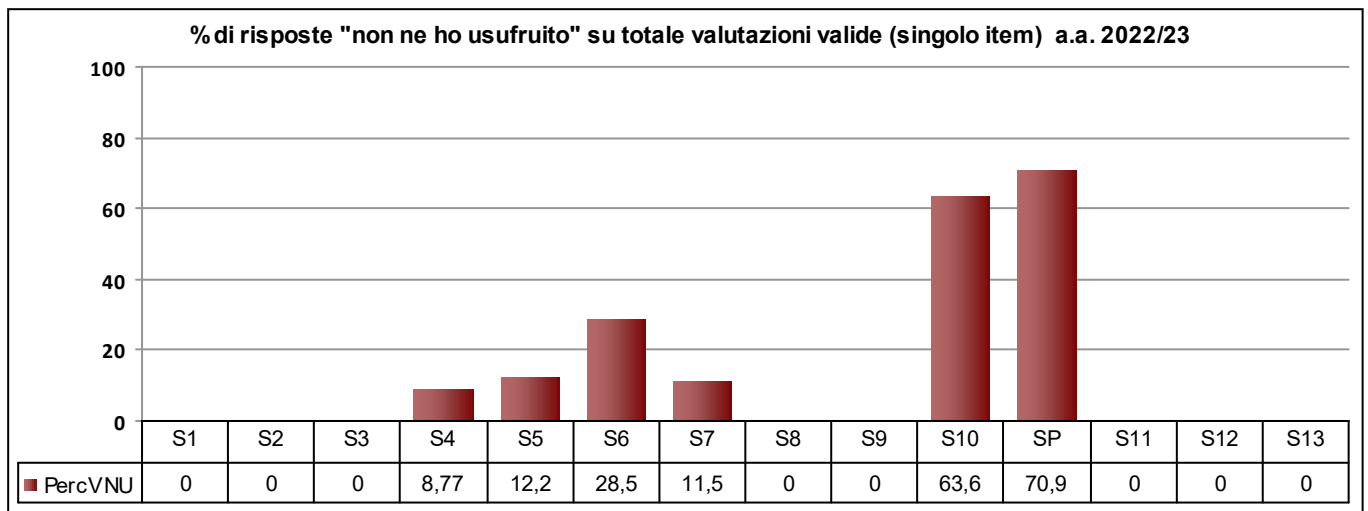

Graf.5

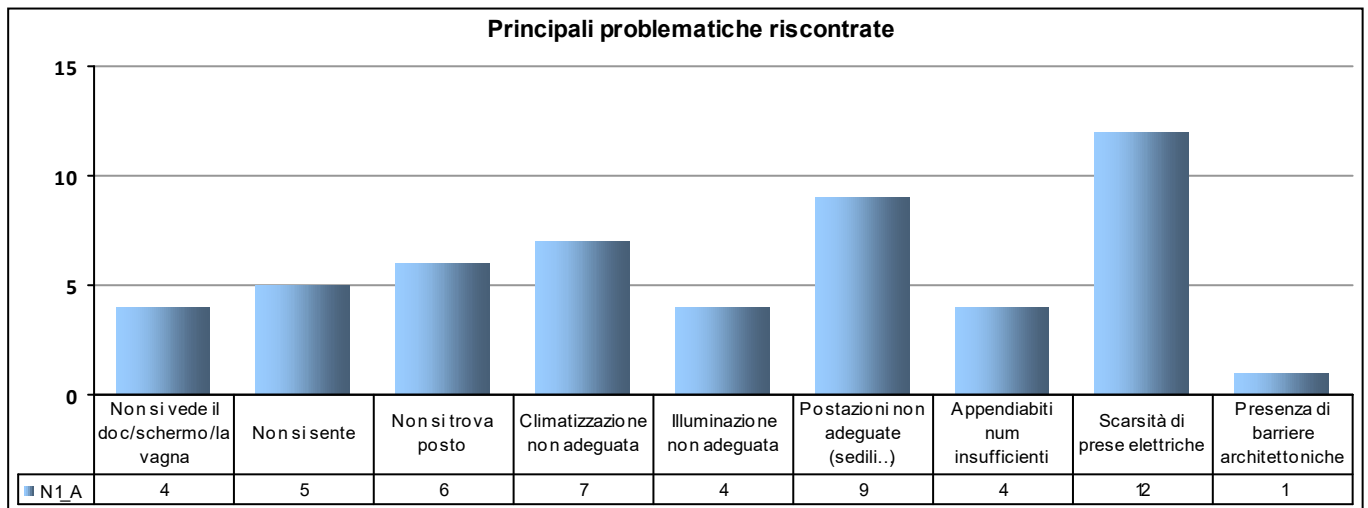

N° rispondenti del CdS:

59

N° rispondenti totali del Dipartimento:

2423

LEGENDA VALUTAZIONI STANDARD sulle affermazioni contenute nei vari item: ==>		n° partecipanti all'indagine	med.	n° risp.
		59		
		1= decisamente no		
		2 = più no che si		
		3= più si che no		
		4 = decisamente sì		
S1	Il carico di studio personale è complessivamente sostenibile?		3,0	54
S2	L'organizzazione complessiva degli insegnamenti del corso di studio (orario, esami, prove intermedie, laboratori) è appropriata?		3,1	52
S3	L'orario delle lezioni è articolato in modo da facilitare la frequenza e l'attività di studio?		3,0	53
S4	Le aule in cui si svolgono le lezioni sono adeguate? (si vede, si sente, si trova posto).		2,9	52
S5	Le aule studio sono accessibili e adeguate (capienza e presenza di reti wifi etc.)?		2,7	50
S6	Le biblioteche sono accessibili e adeguate (orari, numero dei posti a sedere e materiale disponibile)?		3,0	40
S7	I laboratori - ove previsti – sono adeguati alle esigenze didattiche (capienza, sicurezza, attrezzature a disposizione)?		2,8	46
S8	Il servizio di informazione/orientamento rivolto agli studenti è puntuale ed efficace?		2,9	39
S9	Il servizio dell'unità didattica (serv. Amm.vi del Dip.) è adeguato (orari, disponibilità del personale, efficacia)?		3,1	37
S10	Le attività di tutorato svolte dai docenti/tutors sono utili ed efficaci?		3,0	20
SP	Lo svolgimento del tirocinio rispetto alla sua finalità professionalizzante (se previsto) è adeguato?		3,1	16
S11	Le informazioni sul sito del Dipartimento/Scuola o del Corso di studio sono facilmente reperibili e complete?		3,0	48
SF1	non presente			0
SF2	non presente			0
SF3	non presente			0
S12	Giudizio complessivo sulla qualità organizzativa del Corso di studio.		2,9	59
S13	Secondo Lei, le domande del presente questionario sono utili a individuare i punti di forza e di debolezza dell'organizzazione e dei servizi offerti?		2,9	59